



INSTITUTO DE CAPACITACIÓN Y ADIESTRAMIENTO
PARA EL TRABAJO INDUSTRIAL

INSTITUTO DE CAPACITACIÓN Y ADIESTRAMIENTO PARA EL TRABAJO INDUSTRIAL (ICATI)

NOTAS A LOS ESTADOS FINANCIEROS
PERIODO DEL 01 ENERO AL 30 DE JUNIO DE 2022

I.-NOTAS AL ESTADO DE SITUACIÓN FINANCIERA

ACTIVO

Efectivo y Equivalentes

Caja y Bancos:

El efectivo en Caja y Bancos del Instituto de Capacitación y Adiestramiento para el Trabajo Industrial (ICATI) está constituido por moneda de curso legal y se encuentra a su valor nominal. En ellas se registra principalmente la operación y manejo de los recursos autorizados para gasto corriente.

Bancos/Tesorería

	JUNIO
BBVA BANCOMER	
Cta. 0452848872	546,724.46
Cta.0116127525	4,467,058.43
Cta.0116301827	212,272.50
Cta.0116301886	0
Cta. 0114676629	2,605,216.31
Cta. 0114676599	429,546.30
Cta.0118147124	11,387,561.78
Cta.0118593434	0
Cta.0118147027	93,628.01
Cta.0118593442	0
Cta.0118593353	0
SANTANDER	
Cta.65506779497	505,325.50
Total Efectivo y Equivalentes	20,247,333.29

Derechos a recibir efectivo y equivalentes

Inversiones Financieras de Corto Plazo

	JUNIO
Banco	
Bancomer Contrato 2053833569 (Recurso Estatal 2022)	14,513,831.74
Bancomer Contrato 2053833496 (Recurso Federal 2022)	38,312,169.07
Total Inversiones	52,826,000.81

Cuentas por Cobrar a corto plazo

Refleja los importes que se tienen pendientes de cobro derivados de los subsidios presupuestales destinados al gasto, ambos se registran como cuenta por cobrar con plazo de 365 días.

	JUNIO
Fondo Para La Vivienda SUTEYM	300,000.00
Cuentas por Cobrar a Corto Plazo Declaración Ingresos (Propios)	0
Cuentas Por Cobrar A Corto Plazo Subsidio para el empleo quincenal	41,273.00
Cuentas por Cobrar a Clientes	512,480.00
C X Cobrar Roberto Valles De La Cruz (HSBC)	295,820.00
Total Cuentas por Cobrar	1,149,573.00

Deudores Diversos por Cobrar a Corto Plazo

	JUNIO
Avelino Sanchez Calderon	20,184.00
Total Anticipo a Proveedores por	20,184.00

Bienes Muebles, Inmuebles e Intangibles

Los inmuebles, equipo de transporte, maquinaria y equipo, mobiliario y equipo de oficina, equipo de cómputo y accesorios, se registran a su costo de adquisición o construcción, incluyendo el Impuesto al Valor Agregado, debido a que el régimen fiscal es de persona moral con fines no lucrativos, no contribuyentes.

Tratándose de las adquisiciones de bienes muebles, cuyo costo unitario de adquisición sea igual o superior a 70 veces el valor diario de la UMA, deberán registrarse contablemente como un aumento en el activo no circulante y la unidad ejecutora del gasto que los adquiera deberá informar al área de control patrimonial para que los bienes sean incluidos en el sistema de control patrimonial a fin de que el saldo de la cuenta de bienes muebles corresponda al monto total del sistema de control patrimonial incluyendo aquellos bienes adquiridos a través de fideicomisos, dichos montos deberán ser conciliados semestralmente; aquellas adquisiciones con un importe menor se deberán registrar contablemente como un gasto. En ambos casos se afectará el presupuesto de egresos en la partida y programa correspondiente.

Para efectos del control administrativo, las adquisiciones de bienes muebles, con un costo igual o mayor a 35 veces el valor diario de la UMA pero menor de 70 veces el valor diario de la UMA, también deberán incorporarse al sistema de control patrimonial, no así para la conciliación contable. Los bienes muebles adquiridos con un costo menor a 35 veces el valor diario de la UMA, se deberán considerar bienes no inventariables y no requerirán de control administrativo alguno.

Se actualizará el valor de los bienes muebles, su depreciación acumulada y del ejercicio, con base en lo estipulado en el Manual Único de Contabilidad Gubernamental, que toma como base lo establecido en la NIF B-10, de las Normas de Información Financiera, emitidas por el Instituto Mexicano de Contadores Públicos, a través del CINIF.

La obra pública se registra como construcciones en proceso con base en las autorizaciones de pago de las estimaciones físico-financieras, procediendo en su capitalización como activo no circulante y se incorpora al patrimonio cuando se concluye la obra, de conformidad con el acta de entrega-recepción o con el acta administrativa de finiquito.

La cuenta de Terrenos por el período a reportar tuvo un su saldo al mes de junio de 2022 de 172, 095,900.16 (ciento setena y dos millones noventa y cinco mil 900 pesos 16/100), el cual incluye la revaluación por un monto de 39, 287,490.10 (Treinta y nueve millones doscientos ochenta y siete mil cuatrocientos noventa pesos 10/100).

CONCEPTO	JUNIO
REVALUACION ACUMULADA	39,287,490.10
E. TLALNEPANTLA	3,084,375.00
E. IXTAPAN DE LA SAL	3,371,169.02
E. CHALCO	6,425,216.28
E. JILOTEPEC	3,509,141.27
E. VALLE DE BRAVO	8,186,775.74
E. NAUCALPAN	7,665,701.00
E. SAN FELIPE DEL PROGRESO	48,000.00
E. TEMOAYA	636,590.00
E. CHIMALHUCAN	14,614,056.00
E. TEJUPILCO	176,000.00
E. ZUMPANGO	1,066,240.00
E. ALMOLOYA DE ALQUISIRAS	597,973.10
E. LERMA	2,086,109.13
E. TEXCOCO	26,879.00
E. CUATITLAN IZCALLI	14,810,242.20
E. OTUMBA	1,240,000.00
E. ATLACOMULCO	1,035,610.00
E. IXPALUCA	270,000.00
E. ECATEPEC	7,341,992.34
E. TECAMAC	1,180,575.00
E. ATIZAPAN DE ZARAGOZA	1,027,069.00
E. NICOLAS ROMERO	8,059,880.98
E. TULTITLAN	9,078,297.30
E. CHIMALHUACAN II	874,800.00
E. OCOYOACAC	1,383,716.46
E. METEPEC	5,795,000.00
E. ACAMBAY	1,182,668.60
E. IXTLAHUACA	1,024,805.79
E. CUATITLAN MEXICO	10,300,041.20
E. COACALCO	12,750,000.00
E. TEOTIHUACAN	70,000.00
E. SAN SALVADOR ATENCO	2,953,314.65
E. TEPOTZOTLAN	936,171.00
TOTAL TERRENOS	172,095,900.16

Bienes Inmuebles

INVERSION	HISTORICO	ACTUALIZACION	JUNIO
Terrenos	132,808,410.06	39,287,490.10	172,095,900.16
Edificios no Habitacionales	242,266,659.71	152,407,787.20	394,674,446.91
Construcciones en Proceso en Bienes Propios	28,186,401.93		28,186,401.93
Total de Inversión	403,261,471.70	191,695,277.30	594,956,749.00
Depreciación Acumulada	140,564,938.03	73,820,193.33	214,385,131.36
Bienes Inmuebles Neto	262,696,533.67	117,875,083.97	380,571,617.64

Bienes Muebles

INVERSION	HISTORICO	ACTUALIZACION	JUNIO
Mobiliario y Equipo Adm.	22,017,252.37	7,969,278.47	29,986,530.84
Mobiliario y Equipo Educ.	46,074,782.19	9,908,901.12	55,983,683.31
Equipo de Transporte	18,990,007.47	3,455,580.83	22,445,588.30
Maquinaria, otros equipos	157,608,785.90	102,807,486.97	260,416,272.87
Otros Bienes Muebles	2,244,103.05	8,941,722.03	11,185,825.08
Total Inversión	246,934,930.98	133,082,969.42	380,017,900.40
Depreciación Acumulada	134,057,979.29	197,012,115.04	331,070,094.33
Bienes Muebles Neto	112,876,951.69	-63,929,145.62	48,947,806.07

Estimaciones y Deterioros

La depreciación de los activos no circulantes, se calcula sobre valores de inversión por el método de línea recta a partir del mes siguiente a que se adquieren o entran en operación los bienes respectivos; aplicando los porcentos establecidos en el Manual Único de Contabilidad Gubernamental para las dependencias y entidades públicas del Gobierno y Municipios de Estado de México como sigue:

	TASA ANUAL
Edificios y construcciones	2%
Mobiliario y equipo de oficina	3%
Equipo de cómputo y accesorios	20%
Equipo de transporte	10%
Maquinaria y equipo	110%

Depreciación, Deterioro y Amortización	JUNIO
Depreciación Acumulada de Bienes Inmuebles	214,385,131.36
Depreciación Acumulada de Bienes Muebles	331,070,094.33
Amortización Acumulada de Bienes	545,455,225.69

PASIVO**Cuentas por pagar a corto plazo**

El saldo representa las obligaciones contraídas con proveedores y prestadores de servicios por concepto del suministro de bienes y servicios, a un periodo menor de un año, las obligaciones contraídas se liquidan normalmente en un periodo de hasta 45 días y está integrado como sigue:

Proveedores

La cuenta de Proveedores por pagar a Corto Plazo representa los compromisos al 30 de junio de 2022, se consideran el vencimiento menor o igual a 365 días.

PROVEEDORES	JUNIO
Alianza Francoamericana	214,240.00
Irma Paola Farias Cervantes	80,400.02
Segura Y Sánchez, Contadores Y Auditores,	37,500.00
CUSAEM	10,360,867.08
Total Proveedores	10,693,007.10

Retenciones y Contribuciones por Pagar a Corto Plazo

Los impuestos por pagar están integrados por las contribuciones retenidas por concepto de Impuesto Sobre la Renta retenido por salarios y retenciones por seguro médico y prestaciones a los servidores públicos del Organismo.

	JUNIO
Retenciones I.S.P.T	1,846,424.06
Retenciones I.S.S.E.M.Y.M	1,236,870.18
Aportaciones ISSEMYM	2,492,070.79

Total Retenciones y Contribuciones por Pagar a Corto Plazo	5,575,365.03
---	---------------------

Otras cuentas por pagar a corto plazo (GEM) a menos de 30 días

	JUNIO
Cuentas por pagar a corto plazo (G.E.M)	0
Acreedores Edayos y Oficinas	232,135.37
Otras Cuentas por Pagar a Corto Plazo	232,135.37

II.- NOTAS AL ESTADO DE ACTIVIDADES

Ingresos y Otros Beneficios

El Instituto de Capacitación y Adiestramiento para el Trabajo Industrial (ICATI) obtuvo ingresos en el mes de junio del 2022 por 47,822,569.31 (Cuarenta y siete millones ochocientos veintidos quinientos sesenta y nueve 31/100 MN).

Los Ingresos del Organismo se detallan a continuación:

INGRESOS	JUNIO
Subsidios y Subvenciones	49,974,167.50
Intereses Ganados de Valores, Créditos,	259,317.17
Otros Ingresos y Beneficios Varios	75,163.64
Ingresos por Venta de Bienes y Prestación de Servicios	-2,486,079.00
Total de Ingresos	47,822,569.31

Gastos y Otras Pérdidas:

El Instituto de Capacitación y Adiestramiento para el Trabajo Industrial (ICATI) tuvo gastos netos en el mes de junio de 2022 por los siguientes conceptos:

Gastos de Funcionamiento	JUNIO
Servicios Personales	29,659,843.62
Materiales y Suministros	534,644.67
Servicios Generales	6,957,088.55
Total de Gastos y Otras Pérdidas	37,151,576.84

III. NOTAS AL ESTADO DE VARIACIÓN EN LA HACIENDA PÚBLICA

El patrimonio del Instituto de Capacitación y Adiestramiento para el Trabajo Industrial (ICATI) obtuvo un Resultado del Ejercicio al 30 de junio de 2022 como un ahorro por la cantidad de 37,502,075.38 (Treinta y siete millones quinientos dos mil setenta y cinco pesos 38/100 M.N).

IV.-NOTAS AL ESTADO DE FLUJOS DE EFECTIVO

Efectivo y equivalentes

1. El análisis de los saldos inicial y final que figuran en la última parte del Estado de Flujo de Efectivo en la cuenta de efectivo y equivalentes es como sigue:

	JUNIO
Efectivo en Bancos- Tesorería	20,551,833.29
Inversiones Temporales (hasta 3 meses)	0.00
Fondos con afectación específica	0.00
Depósitos de fondos de terceros y otros	0.00
Total de Efectivo y Equivalentes	20,551,833.29

2. Adquisición de Bienes Muebles e Inmuebles

El organismo no cuenta con eventos posteriores al cierre del mes de junio del 2022.

3. Conciliación de los Flujos de Efectivo Netos de las Actividades de Operación y la cuenta de Ahorro/Desahorro antes de Rubros Extraordinarios.

	JUNIO
Ahorro/Desahorro antes de rubros Extraordinarios	8,368,697.00
Movimientos de partidas (o rubros) que no afectan el efectivo	0.00
Depreciación	1,015,539.19
Amortización	0.00
Incrementos en las provisiones	0.00
Incrementos en inversiones producido por revaluación	0.00
Ganancia/pérdida en venta de propiedad, planta y equipo	0.00
Incremento en cuentas por cobrar	0.00
Partidas Extraordinarias	0.00
Flujos Netos de Efectivo por actividades de Financiamiento	-3,028,063.85

Efectivo y Equivalentes al Efectivo al Inicio del Ejercicio	30,719,896.44
Efectivo y Equivalentes al Efectivo al Final del Ejercicio	20,551,833.29

LOS GASTOS CONTABLES.

La conciliación se presentará atendiendo a lo dispuesto por el Acuerdo se emite el formato de conciliación entre los ingresos presupuestarios y contables, así como entre los egresos presupuestarios y los gastos contables. DOF 6/Oct/2014. -

Instituto de Capacitación y Adiestramiento para el Trabajo Industrial Conciliación entre los Egresos Presupuestarios y los Gastos Contables Correspondientes del 01 de Enero al 30 de Junio de 2022 (pesos)	
1.- Total de Egresos (Presupuestarios)	222,702,518.71
2.- Menos Egresos Presupuestarios no Contables	13,071,299.89
Mobiliario y Equipo de Administración	
Mobiliario y Equipo Educativo y Recreativo	
Equipo e Instrumental Médico y de Laboratorio	
Vehículos y Equipos de Transporte	
Equipo de Defensa y Seguridad	
Maquinaria, Otros Equipos y Herramientas	
Activos Biológicos	
Bienes Inmuebles	
Activos Intangibles	
Obra Pública en Bienes Propios	
Acciones y Participaciones de Capital	
Compra de Títulos y Valores	
Inversiones en Fideicomiso Mandatos y Otros Análogos	
Provisionales para Contingencias y Otras Erogaciones Especiales	
Amortización de la Deuda Pública	
Adeudos de Ejercicios Fiscales Anteriores (ADEFAS)	
Otros Egresos Presupuestales No Contables	13,071,299.89
3.- Más Gastos Contables No Presupuestales	7,873,683.06
Estimaciones, Depreciaciones, Deterioros y Amortizaciones	6,359,076.28
Provisiones	
Disminución de Inventarios	
Aumento por Insuficiencia de Estimaciones por Pérdida o Deterioro y	
Aumento por Insuficiencia de Provisiones	
Otros Gastos	
Otros Gastos Contables No Presupuestales	1,514,606.78
4.- Total de Gasto Contable (4=1-2+3)	217,504,901.88
Instituto de Capacitación y Adiestramiento para el Trabajo Industrial Conciliación entre los Ingresos Presupuestarios y Contables Correspondientes del 01 de Enero al 30 de Junio 2022 (pesos)	
1.- Ingresos Presupuestarios	254,494,497.26
2.- Más Ingresos Contables no Presupuestarios	512,480.00
Incremento por Variación de Inventarios	
Disminución del Exceso de Estimaciones por Pérdida o Deterioro u	
Disminución del Exceso de Provisiones	
Otros Ingresos y Beneficios Varios	
Otros Ingresos Contables no Presupuestales	512,480.00
3.- Menos Ingresos Presupuestarios no Contables	
Producto de Capital	
Aprovechamientos Capital	
Ingresos Derivados de Financiamiento	
Otros Ingresos Prsupuestarios no Contables	
4.- Ingresos Contables (4=1+2-3)	255,006,977.26

NOTAS DE MEMORIA (CUENTAS DE ORDEN)

CUENTAS DE ORDEN CONTABLES Y PRESUPUESTARIAS

CONTABLES

- VALORES

No se tienen cuentas de orden contables por este concepto.

- EMISIÓN DE OBLIGACIONES

Esta nota no le implica al ente público.

No se tienen cuentas de orden contables por este concepto

- AVALES Y GARANTIAS

Esta nota no le implica al ente público.

No se tienen cuentas de orden contables por este concepto.

- JUICIOS

Esta nota no le implica al ente público.

No se tienen cuentas de orden contables por este concepto.

- CONTRATOS PARA INVERSIÓN MEDIANTE PROYECTOS PARA PRESTACIÓN DE SERVICIOS (PPS) Y SIMILARES

Esta nota no le implica al ente público.

No se tienen cuentas de orden contables por este concepto.

- BIENES CONCESIONADOS EN COMODATO

En su carácter de Comodante el Instituto de Capacitación y Adiestramiento para el Trabajo Industrial (ICATI) otorgo a la secretaria del trabajo el uso y

No. Exp	Marca	Tipo	Modelo	Placas Anteriores	Placas Actuales	Area Asignada	Tipo de Asignación	Lugar de Resguardo
1	HYUNDAI	I10	2013	MMV-7192	NGH-5862	SECRETARIA DEL TRABAJO	OPERATIVO	COMODATO
2	V.W	JETTA	2012	MHZ-5342	NGH-7352	SECRETARIA DEL TRABAJO	OPERATIVO	COMODATO
3	V.W	JETTA	2012	MHZ-5316	NGH-7316	SECRETARIA DEL TRABAJO	OPERATIVO	COMODATO
4	HYUNDAI	I10	2013	MMV-7194	NGH-5874	SECRETARIA DEL TRABAJO	OPERATIVO	COMODATO
5	HYUNDAI	I10	2013	MMV-7199	NGH-5869	SECRETARIA DEL TRABAJO	OPERATIVO	COMODATO
6	V.W	JETTA	2014	MPP-8268	NGH-9148	SECRETARIA DEL TRABAJO	OPERATIVO	COMODATO
7	FORD	RANGER	2015	MTP-2045	NYR-6303	SECRETARIA DEL TRABAJO	OPERATIVO	COMODATO

PRESUPUESTARIAS

CUENTAS DE ORDEN PRESUPUESTARIAS	SALDO FINAL AL 30 DE JUNIO DE 2022
CUENTAS DE INGRESOS	
Ley de Ingresos Estimada	486,330,683.62
Ley de Ingresos por Ejecutar	231,323,706.36
Ley de Ingresos Devengada	512,480.00
Ley de Ingresos Recaudada	254,494,497.26
Total Cuentas de Orden Presupuestarias	972,661,367.24

CUENTAS DE ORDEN PRESUPUESTARIAS	SALDO FINAL AL 30 DE JUNIO DE 2022
CUENTAS DE EGRESOS	
Presupuesto De Egresos Aprobado De Gastos De Funcionamiento	467,926,351.68
Presupuesto de Egreso Aprobado de Intereses, comisiones y otros	0.00
Presupuesto de Egresos Aprobado de Inversion Publica	18,404,331.94
Presupuesto de Egresos Aprobado de Bienes Muebles	0.00
Presupuesto de Egresos por Ejercer de Gastos de Funcionamiento	248,810,090.17
Presupuesto de Egresos por Ejercer de Inversion Publica	14,818,074.74
Presupuesto de Egresos por Ejercer de Bienes Muebles	0.00

Presupuesto de Egresos Comprometido	10,771,407.97
Presupuesto de Egresos Devengo de Gastos de Funcionamiento	12,852,937.87
Presupuesto de Egresos Pagado de Gastos de Funcionamiento	195,491,915.67
Presupuesto de Egresos Pagado de Inversion Publica	3,586,257.20
Total cuentas de orden presupuestarias	972,661,367.24

NOTAS DE GESTIÓN ADMINISTRATIVA

• INTRODUCCIÓN:

Los Estados Financieros del Instituto fueron preparados de acuerdo a lo establecido en el Manual Único de Contabilidad Gubernamental para la Dependencias y Entidades Públicas del Gobierno y Municipios del Estado de México.

PANORAMA ECONÓMICO FINANCIER

El Instituto de Capacitación y Adiestramiento para el Trabajo Industrial, obtiene sus ingresos principalmente de subsidios estatales y federales de acuerdo al convenio de colaboración firmado por el Gobierno Federal y el Estatal con una aportación del 60 y 40 por ciento respectivamente

• AUTORIZACIÓN E HISTORIA

El Instituto de Capacitación y Adiestramiento para el Trabajo Industrial se transforma de Órgano desconcentrado a Organismo Público Descentralizado el 19 de agosto de 1992 mediante decreto número 111 de la H. Legislatura del Estado de México.

• ORGANIZACIÓN Y OBJETO SOCIAL

a) Objeto Social

Capacitación y Adiestramiento para el Trabajo Industrial

b) Principal Actividad

Promover e impulsar la capacitación y adiestramiento para el trabajo industrial, tanto en el sector empresarial como en los diversos sectores sociales.

c) Ejercicio Fiscal

Del 01 de enero al 31 de diciembre de 2022

d) Régimen Jurídico Persona Moral sin fines de lucro

e) Consideraciones Fiscales del Ente

Declaración mensual de ISR sobre sueldos y salarios

f) Estructura Organizacional Básica

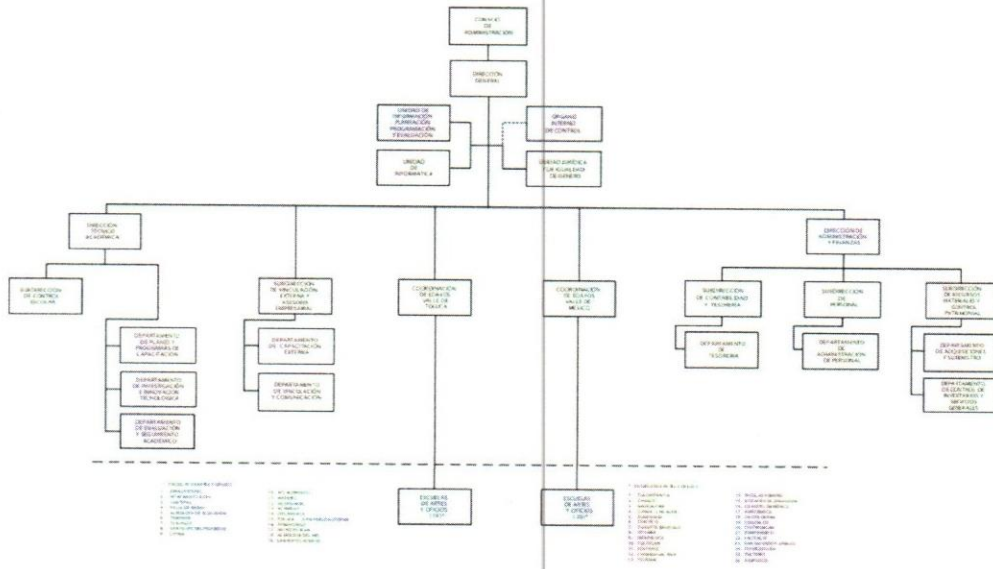

CON FINANCIAMIENTO EN EL ARTÍCULO 7 FUSIÓN DE LA LEY DEL REGIMEN INTERIOR DE LA SECRETARÍA DE ECONOMÍA, SE ATRIBUYÓ LA PRESENTE ESTRUCTURA DE ORGANIZACIÓN LA CUAL HA QUEDADO REGISTRADA Y REGULARIZADA EN LA DIRECCIÓN GENERAL DE PRODUCCIÓN
 AUTORIZACIÓN NÚM. 2014-A-07886/2014 DE FECHA 25 DE MARZO DE 2014

g) Fideicomisos, Mandatos y Análogos de los cuales es Fideicomitente o Fideicomisario.

Este organismo no cuenta con fideicomisos

- **BASES DE PREPARACIÓN DE LOS ESTADOS FINANCIEROS**

Los Estados Financieros con cifras al 30 de junio de 2022, se prepararon tomando como base los Postulados Básicos de Contabilidad Gubernamental y en consideración con las normas aprobadas por el Consejo Nacional de Armonización Contable en cumplimiento de lo dispuesto por la Ley General de Contabilidad Gubernamental, aplicables a los Organismos Auxiliares del Gobierno del Estado de México, para su registro contable y presupuestal.

Los estados Financieros fueron preparados sobre la base del costo histórico original, modificado hasta el 31 de diciembre de 2007, con los efectos de la inflación, conforme a las disposiciones normativas establecidas en la circular de la Información Financiera para el Reconocimiento de los Efectos de la Inflación, que deben utilizar las Entidades del Sector Auxiliar del Gobierno del Estado de México. Esta norma establece únicamente, la actualización de los inmuebles, mobiliario y equipo, así como la depreciación acumulada del ejercicio, mediante el Método de Ajustes por Cambios en el Nivel General de Precios a la fecha del balance. Este procedimiento de actualización establecido en la NIF B-10 emanado de las normas de información financiera aceptadas en México, el cual también requiere del reconocimiento de los efectos de la inflación en los componentes del patrimonio y del estado de resultados, la determinación del efecto por posición monetaria la presentación de los estados financieros comparativos a cifras de cierre del 31 de diciembre de 2007.

A partir del ejercicio terminado al 31 de diciembre de 2008, tomando como referencia la NIF B-10 emitida por el Consejo Mexicano para la Investigación y Desarrollo de Normas de Información Financiera, A. C., y considerando que en los últimos 8 años la inflación no ha rebasado el 10 por ciento anual, se ha decidido no aplicar el procedimiento de revaluación de los bienes muebles e inmuebles.

Asimismo, la NIF B-10 requiere que se reconozcan los efectos de la inflación en la información financiera siempre que se considere que sus efectos son relevantes, lo cual ocurre cuando dicha inflación es igual o mayor que el 26 por ciento acumulado durante los tres ejercicios anuales anteriores.

Bajo este esquema se establece que cuando la economía se encuentre en un entorno inflacionario se definirá el procedimiento a través del cual, los entes gubernamentales, deberán realizar la revaluación de los estados financieros. Los índices que se utilizan para efectos de determinar un entorno económico no inflacionario fueron los siguientes:

Los Postulados Básicos que se utilizan para la preparación de los Estados Financieros son:

a) Sustancia Económica

- **POLITICAS DE CONTABILIDAD SIGNIFICATIVAS**

a) Actualización. - Los activos, pasivos y Hacienda Pública, se registran a su costo de realización y no se efectuó actualización alguna.

b) No se registran operaciones con el extranjero

c) No se tienen inversiones en acciones del Sector Paraestatal

d) No se cuenta con inventarios.

e) Beneficios a empleados: No se cuenta con reserva actuarial.

f) Provisiones. - No se tienen provisiones

g) Reservas: No se tienen reservas

h) Cambios en las políticas contables y corrección de errores.- No se han tenido cambios en las políticas contables, ya que las políticas están determinadas por el Manual Único de Contabilidad Gubernamental.

i) Reclasificaciones: El Organismo no ha tenido reclasificaciones

j) Depuración y cancelación de saldos: El Fideicomiso durante 2015, no depuró o canceló saldos

- **REPORTE ANALÍTICO DEL ACTIVO**

La depreciación se calcula bajo el método de línea recta sobre los saldos iniciales de los activos fijos al costo para las inversiones hechas a partir de 2008 a valor actualizado para las inversiones efectuadas hasta el 31 de diciembre de 2007, las tasas de depreciación utilizadas son las siguientes:

Inversión	TASA ANUAL DE
Inmuebles	2%
Herramientas	10%
Equipo de Transporte	10%
Mobiliario y Equipo de Oficina	3%
Equipo de Computo	20%
Instrumentos y Aparatos de Precisión	10%
Equipo de Telecomunicaciones	10%
Equipo de Foto, Cine y Grabación	10%

- **FIDEICOMISOS, MANDATOS Y ANÁLOGOS**

Este Instituto no maneja fideicomisos

- **REPORTE DE RECAUDACIÓN**

Al término del mes de junio el Instituto de Capacitación y Adiestramiento para el Trabajo Industrial obtuvo ingresos por 47,822,569.31 (Cuarenta y siete millones ochocientos veintidos quinientos sesenta y nueve 31/100 MN).

• **INFORMACIÓN SOBRE LA DEUDA Y EL REPORTE ANALÍTICO DE LA DEUDA**

El organismo no ha contraído deuda

• **CALIFICACIONES OTORGADAS**

Este Instituto no ha sido objeto de ser calificado.

• **PROCESO DE MEJORA**

Se trabajó con el sistema SIIGEM de la Secretaría de Finanzas, con el cual se reportan al Gobierno del Estado los ingresos por Venta de Bienes y Servicios obtenidos en las 44 escuelas de Artes y oficios.

• **INFORMACIÓN POR SEGMENTOS**

• **EVENTOS POSTERIORES AL CIERRE**

El organismo no cuenta con eventos posteriores al cierre del mes de junio de 2022

• **PARTES RELACIONADAS**

No existen partes relacionadas, que pudieran ejercer influencia significativa sobre la toma de decisiones financieras y operativas.

• **RESPONSABILIDAD SOBRE LA PRESENTACIÓN RAZONABLE DE LOS ESTADOS FINANCIEROS**

"Bajo protesta de decir verdad declaramos que los Estados Financieros y sus Notas son razonablemente correctos y son responsabilidad del emisor."

"Bajo protesta de decir verdad declaramos que los Estados Financieros y sus notas, son razonablemente correctos y son responsabilidad del emisor".

Elaboró

L.C. Frida Linette Zenil Alvarez
Analista C



Revisó

L.A. Diana Barron Manjarrez
Jefa de Departamento de Tesorería



Autorizó

L.A.M. Viridiana Martínez Zepeda
Subdirectora de Contabilidad y Tesorería