

NOTAS A LOS ESTADOS FINANCIEROS

NOTAS DE DESGLOSE

1. ESTADO DE SITUACION FINANCIERA

ACTIVO

EFFECTIVO Y EQUIVALENTES

El saldo que muestra la cuenta de Bancos por un importe de 9 millones .6 miles de pesos, se origina principalmente por los cheques expedidos por los pagos a proveedores y prestadores de servicios que se encuentran en tránsito, así como la asignación de fondo fijo a las diferentes unidades administrativas del ICATI y las EDAYO'S.

Bancos/Tesorería

BANCO	JUNIO	2017
EFFECTIVO	326.5	0.0
BBVA BANCOMER CTA-872	176.3	727.5
BBVA BANCOMER CTA-001	7,000.0	473.2
BANAMEX CTA-398	1,497.8	540.4
TOTAL	9,000.6	1,741.1

DERECHOS A RECIBIR EFFECTIVO Y EQUIVALENTES Y BIENES O SERVICIOS A RECIBIR

En lo referente al saldo de la cuenta contable de Inversiones Financieras a Corto Plazo, por un importe de 46 millones 53.2 miles de pesos, la variación se debe principalmente a la recaudación del Subsidio Federal y Estatal del periodo, el vencimiento de las inversiones es menor a tres meses.

BANCO	JUNIO	2017
BANCOMER Contrato 728 Recursos Federales	2,642.1	.0
BANCOMER Contrato 740 Gastos de Operación	18,986.1	6,529.5
BANCOMER Contrato 317 Gastos de Operación	24,425.0	21,366.7
TOTAL	46,053.2	27,896.2



De las inversiones que se realizaron durante el año se obtuvieron rendimientos por la cantidad de 666.1 miles de pesos, con dos tipos de fondos BMERGOBNC1 Y BMERGONC que generan rendimientos seguros.

En lo referente al saldo de la cuenta contable de Cuentas por Cobrar a Corto Plazo, al mes de junio de 2018, se refleja un saldo de 28 millones 767.4 miles de pesos, el monto que se muestra se debe a la liberación pendiente del subsidio estatal por servicios personales y gastos de operación, así como por el subsidio federal del periodo

CUENTAS POR COBRAR A CORTO PLAZO

CONCEPTO	JUNIO	2017
Cuentas por cobrar Subsidio Estatal del Ejercicio	1,488.4	4,055.6
Cuentas por cobrar Subsidio Estatal ejercicios anteriores	678.4	.0
Cuentas por cobrar Subsidio Federal	26,073.8	6,883.6
Fondo para la Vivienda Suteym Convenio Sindical.	100.0	.0
Cuenta por cobrar a Corto Plazo Traslado Ingresos	261.0	61.9
Cuentas por cobrar a Corto Plazo Subsidio Para El Empleo	27.6	.0
Cuentas por cobrar A Corto Plazo Pago Indebido	13.3	13.3
SUTEYM Clausula sexagésima convenio sindical	.0	400.0
Clientes	124.9	454.5
TOTAL	64,073.3	40,666.4

DEUDORES DIVERSOS:

La cuenta de Deudores Diversos cuenta con un saldo de 1.5 miles de pesos.

ANTICIPO A PROVEEDORES POR ADQUISICIÓN DE BIENES Y PRESTACIÓN DE SERVICIOS

La cuenta de Anticipo a Proveedores por Adquisición de Bienes y Prestación de Servicios al mes de Junio 2018, no tiene saldo.

BIENES DISPONIBLES PARA SU TRANSFORMACIÓN O CONSUMO (INVENTARIOS)

Este Organismo no realiza ningún proceso de transformación y/o elaboración de bienes, dado que su giro principal es la capacitación.



INVERSIONES FINANCIERAS

Este Organismo no cuenta con Inversiones a Largo Plazo.

BIENES MUEBLES, INMUEBLES E INTANGIBLES.

BIENES EN TRÁNSITO

Esta cuenta arroja un saldo de 0.0 pesos al cierre del mes de junio 2018.

BIENES INMUEBLES

La cuenta de Terrenos por el período a reportar no ha tenido movimientos con respecto al ejercicio 2017, su saldo al mes de junio de 2018 es de 147 millones 454.1 miles de pesos, el cual incluye la revaluación por un monto de 39 millones 287.5 miles de pesos.

CONCEPTO	JUNIO	2017
REVALUACIÓN ACUMULADA	39,287.5	39,287.5
EDAYO Tlalnepantla	3,084.4	3,084.4
EDAYO Ixtapan de la Sal	2,953.3	2,953.3
EDAYO Chalco	6,425.2	6,425.2
EDAYO Jilotepec	3,509.2	3,509.2
EDAYO Valle de Bravo	8,186.8	8,186.8
EDAYO Naucalpan	7,665.7	7,665.7
EDAYO San Felipe del Progreso	48.0	48.0
EDAYO Temoaya	636.6	636.6
EDAYO Chimalhuacán	996.7	996.7
EDAYO Tejupilco	176.0	176.0
EDAYO Zumpango	1,066.3	1,066.3
EDAYO Almoloya de Alquisiras	598.0	598.0
EDAYO Lerma	2,086.1	2,086.1
EDAYO Texcoco	26.9	26.9
EDAYO Cuautitlán Izcalli	14,810.2	14,810.2



EDAYO Otumba	1,240.0	1,240.0
EDAYO Atlacomulco	1,035.6	1,035.6
EDAYO Ixtapaluca	270.0	270.0
EDAYO Ecatepec	7,342.0	7,342.0
EDAYO Tecámac	1,180.5	1,180.5
EDAYO Atizapán de Zaragoza	1,027.1	1,027.1
EDAYO Nicolás Romero	8,059.9	8,059.9
EDAYO Tultitlán	1,494.9	1,494.9
EDAYO Chimalhuacán II	874.8	874.8
EDAYO Ocoyoacac	1,383.7	1,383.7
EDAYO Metepec	5,795.0	5,795.0
EDAYO Ixtlahuaca	1,024.8	1,024.8
EDAYO Acambay	1,182.7	1,182.7
EDAYO Cuautitlán México	10,300.0	10,300.0
EDAYO Coacalco	12,750.0	12,750.0
EDAYO Tepotzotlán	936.2	936.2
TOTAL	147,454.1	147,454.1

La cuenta de Construcciones en Proceso presenta un saldo al mes de junio 2018 de 552.0 miles de pesos.

CONCEPTO	JUNIO	2017
Tenancingo	552.0	552.0
TOTAL	552.0	552.0

La depreciación se calcula bajo el método de línea recta sobre los saldos mensuales, aplicando a cada rubro los porcentajes siguientes:



Edificios	2%
Mobiliario y Equipo de Administración	3%
Vehículos y Equipo de Transporte	10%
Mobiliario y Equipo Educativo y Recreativo	20%
Maquinaria, Otros Equipos y Herramientas	10%
Otros Bienes Muebles	10%

ESTIMACIONES Y DETERIOROS

Este Organismo no cuenta con saldos en esta cuenta.

OTROS ACTIVOS

Este Organismo no tiene saldo en esta cuenta.

PASIVO

CUENTAS POR PAGAR A CORTO PLAZO

La cuenta Servicios Personales por Pagar a Corto Plazo al mes de Junio tiene un saldo de 100.6 miles de pesos y representa las obligaciones de pago por servidores públicos como son: Descuentos cuotas sindicales, descuentos por seguros de vida y auto favor de Grupo Nacional Provincial.

CONCEPTO	JUNIO	2017
Descuentos sindicales	86.1	163.0
Descuento Seguro Separación Individualizado (HIR)	.0	51.3
Descuento Seguro de Vida Individual (Forteza)	.0	30.2
Descuentos certificados integrales funcionales	.0	14.0
Descuentos Seguro de Vida (G.N.P.)	9.3	10.1
Descuentos apadrina un Niño (CEDIPIEM)	.0	4.1
Descuentos Seguro de Auto (G.N.P.)	.5	0.9
Descuento compromiso de peso (Instituto Materno Infantil)	.0	0.4
Descuentos préstamos quirografarios	4.7	.0
TOTAL	100.6	274.0



La cuenta de Proveedores por Pagar a Corto Plazo tiene un saldo de 2,370.7 miles de pesos, que representa los compromisos al mes de Junio 2018, se considera el vencimiento menor o igual a 365 días.

CONCEPTO	JUNIO	2017
Rocha Salas y Cía. S.C.	.0	110.0
Rodríguez, González, Checa y Asociados, S.C.	14.4	46.6
Servicios Industriales e Institucionales S.A. de C.V.	2,356.3	.0
TOTAL	2,370.7	156.6

La cuenta de Retenciones y Contribuciones por Pagar refleja un saldo de un millón 439.3 miles de pesos, integrado principalmente por la retención de impuestos correspondientes del ISR sobre sueldos y salarios, teniendo un vencimiento menor a los 90 días.

CONCEPTO	JUNIO	2017
Retenciones ISR sueldos y salarios	1,438.1	1,195.0
10% I.S.R. Honorarios	1.2	52.0
TOTAL	1,439.3	1,247.0

La cuenta de Otras Cuentas por Pagar a Corto Plazo, refleja un saldo de 147.7 miles de pesos, este rubro se integra principalmente por el saldo pendiente por cobrar correspondiente a la gratificación de fin de año 2017 del personal de EDAYOS y Oficinas Centrales, teniendo un vencimiento menor a los 90 días.

CONCEPTO	JUNIO	2017
Cuentas por Pagar a Corto Plazo GEM	.0	1,349.6
Gratificación Fin de Año	147.7	.0
TOTAL	147.7	1,349.6



2. ESTADO DE ACTIVIDADES

INGRESOS DE GESTIÓN

Los Ingresos de gestión, a Junio 2018 fueron de un millón 6.3 miles de pesos, esta cifra se integra principalmente por las cuotas de cafetería e ingresos pendientes de reportar a Gobierno del Estado de México.

CONCEPTO	JUNIO	2017
Ingresos por venta de bienes y servicios	1,006.3	629.7
Recursos fiscales transferencias, asignaciones	.0	.0
Otras inversiones (ingresos financieros)	.0	.0
Otros ingresos y beneficios varios	.0	.0
Total	1,006.3	629.7

PARTICIPACIONES, APORTACIONES, TRANSFERENCIAS, ASIGNACIONES, SUBSIDIOS Y OTRAS AYUDAS

Al 30 de Junio de 2018, este Instituto tuvo ingresos por subsidios de 204 millones 802.9 miles de pesos, de acuerdo al convenio de Colaboración entre el Estado y la Federación para gastos de operación del Instituto.

Ingresos Financieros

Esta cuenta presenta un saldo de 666.1 miles de pesos de los intereses generados en las cuentas de inversión que tiene el Instituto.

Otros Ingresos y Beneficios Varios

El saldo que presenta esta cuenta al 30 de Junio de 2018 es de 255.1 miles de pesos se integra principalmente por el pago de aseguradoras por siniestros en maquinaria y equipo de transporte de las Escuelas de Artes y Oficios.



GASTOS Y OTRAS PÉRDIDAS

Los gastos de operación del Instituto en los rubros de servicios personales, materiales y suministros y servicios generales representan el 80.06 por ciento del total de los ingresos obtenidos durante el ejercicio.

Servicios Personales	130,652.6
Materiales y Suministros	4,379.2
Servicios Generales	30,483.1
Total	165,514.9

En lo que corresponde al renglón de Otros Gastos se refleja la depreciación acumulada de bienes muebles e inmuebles al 30 de Junio de 2018 por un monto de 10 millones 380.6 miles de pesos.

3. ESTADO DE VARIACIÓN EN LA HACIENDA PÚBLICA

No se presentaron modificaciones al patrimonio contribuido con respecto al del ejercicio anterior.

4. ESTADO DE FLUJOS DE EFECTIVO

EFFECTIVO Y EQUIVALENTES

El análisis de los saldos inicial y final que figuran en la última parte del Estado de Flujo de Efectivo en la cuenta de efectivo y equivalentes es como sigue:

	JUNIO	2017
Efectivo en Bancos - Tesorería	9,000.6	1,741.1
Efectivo en Bancos- Dependencias	0	0
Inversiones Temporales (hasta 3 meses)	0	0
Fondos con Afectación Específica	0	0
Depósitos de Fondos de Terceros y Otros	0	0
Total de Efectivo y Equivalentes	9,000.6	1,741.1



CONCILIACION DE FLUJO DE EFECTIVO

	JUNIO	2017
Efectivo por Actividades de Operación	30,834.8	-1,199.0
Efectivo por Actividades de Inversión	-24,626.4	120,979.6
Efectivo por Actividades de Financiamiento	1,051.2	-119,916.2
Efectivo y Equivalentes al Efectivo al Inicio del Ejercicio	1,741.0	1,876.7
Efectivo y Equivalentes al Efectivo al Final del Ejercicio	9,000.6	1,741.1

5. CONCILIACIÓN ENTRE INGRESOS PRESUPUESTARIOS Y CONTABLES, ASI COMO ENTRE EGRESOS PRESUPUESTARIOS Y GASTOS CONTABLES

Instituto de Capacitación y Adiestramiento para el Trabajo Industrial Conciliación entre los Ingresos Presupuestarios y Contables Correspondiente del 31 de Diciembre de 2017 al 30 de Junio 2018 (Miles de Pesos)		
1. Ingresos Presupuestarios		206,730.4
2. Más Ingresos Contables no Presupuestarios		0.0
Incremento por Variación de Inventarios		
Disminución del Exceso de Estimaciones por Pérdida o Deterioro u Obsolescencia		
Disminución del Exceso de Provisiones		
Otros Ingresos y Beneficios Varios		
Otros Ingresos Contables no Presupuestarios		
3. Menos Ingresos Presupuestarios no Contables		0.0
Productos de Capital		
Aprovechamientos Capital		
Ingresos Derivados de Financiamientos		
Otros ingresos presupuestarios no contables		
4. Ingresos Contables (4 = 1 + 2 - 3)		206,730.4



Instituto de Capacitación y Adiestramiento para el Trabajo Industrial Conciliación entre los Egresos Presupuestarios y los Gastos Contables Correspondiente del 31 de Diciembre de 2017 al 30 de Junio 2018 (Miles de Pesos)	
1.- Total de Egresos (Presupuestarios)	165,516.5
2.- Menos Egresos Presupuestarios no Contables	1.5
Mobiliario y Equipo de Administración	
Mobiliario y Equipo Educativo y Recreativo	
Equipo e Instrumental Médico y de Laboratorio	
Vehículos y Equipo de Transporte	
Equipo de Defensa y Seguridad	
Maquinaria, Otros Equipos y Herramientas	
Activos Biológicos	
Bienes Inmuebles	
Activos Intangibles	
Obra Pública en Bienes Propios	
Acciones y Participaciones de Capital	
Compra de Títulos y Valores	
Inversiones en Fideicomisos, Mandatos y Otros Análogos	
Provisiones para Contingencias y Otras Erogaciones Especiales	
Amortización de la Deuda Pública	
Adeudos de Ejercicios Fiscales Anteriores (ADEFAS)	
Otros Gastos	1.5
Otros Egresos Presupuestales No Contables	
3. Más Gastos Contables no Presupuestales	10,380.6
Estimaciones, Depreciaciones, Deterioros, Obsolescenc	10,380.6
Provisiones	
Disminución de Inventarios	
Aumento por Insuficiencia de Estimaciones por Pérdida o Deterioro u Obsolescencia	
Aumento por Insuficiencia de Provisiones	
Otros Gastos	
Otros Gastos Contables No Presupuestales	
4. Total de Gasto Contable (4 = 1 - 2 + 3)	175,895.6

NOTAS DE MEMORIA (CUENTAS DE ORDEN)

La inspección General, utiliza las cuentas de orden para registrar movimientos de valores que no afecten o modifiquen el balance, sin embargo su incorporación en libros es necesaria con fines de recordatorio contable, de control y en general sobre los aspectos administrativos, o bien, para consignar sus derechos o responsabilidades contingentes que puedan, o no, presentarse en el futuro.

Instituto de Capacitación y Adiestramiento para el Trabajo Industrial CUENTAS DE ORDEN CONTABLES (Miles de Pesos)		
	<u>JUNIO 2018</u>	<u>2017</u>
CUENTAS DEUDORAS		
Almacén	13,517.0	9,942.7
Cuentas de Control de Organismos Auxiliares	0.0	34,286.1
Bienes Muebles e Inmuebles en Comodato	0.0	258.4
	<u>13,517.0</u>	<u>44,487.2</u>
CUENTAS ACREEDORAS		
Artículos Disponibles por el Almacén	5,374.5	9,942.7
Organismos Auxiliares Cuenta de Control	0.0	34,286.1
Artículos Distribuidos por el Almacén	8,142.5	0.0
Comodato de Bienes Muebles e Inmuebles	0.0	258.4
	<u>13,517.0</u>	<u>44,487.2</u>



Instituto de Capacitación y Adiestramiento para el Trabajo Industrial
Cuentas de Orden Presupuestales
(Miles de Pesos)

	JUNIO 2018	2017
Cuentas Deudoras		
Ley de Ingresos Estimada	423,917.7	492,892.0
Presupuesto de Egresos por Ejercer de Gastos de Funcionamiento	258,401.3	127,636.0
Presupuesto de Egresos Devengado de Gasto de Funcionamiento	2,357.9	3,099.3
Presupuesto de Egresos Pagado de Gastos de Funcionamiento	163,158.6	344,297.8
Presupuesto de Egresos por Ejercer de Transferencias, Asignaciones, Subsidios y Otras Ayudas		0.0
Presupuesto de Egresos Devengado de Transferencias, Asignaciones, Subsidios y Otras Ayudas		0.0
Presupuesto de Egresos Pagado de Transferencias, Asignaciones, Subsidios y Otras Ayudas		0.0
Presupuesto de Egresos por Ejercer de Bienes Muebles, Inmuebles e Intangibles		1,889.5
Presupuesto de Egresos Devengado de Bienes Muebles, Inmuebles e Intangibles		5,658.0
Presupuesto de Egresos Pagado de Bienes Muebles, Inmuebles e Intangibles		6,352.5
Presupuestos de Egresos por Ejercer de Inversión Pública		0.0
Presupuesto de Egresos Devengado de Inversión Pública		0.0
Presupuesto de Egresos Pagado de Inversión Pública		0.0
Presupuesto de Egresos por Ejercer de Intereses, Comisiones y Otros Gastos de la Deuda Pública		120.8
Presupuesto de Egresos Pagado de Intereses, Comisiones y Otros Gastos de la Deuda Pública		3,838.1
	847,835.5	985,784.0
Cuentas Acreedoras		
Ley de Ingresos por Ejecutar	217,187.4	-814.6
Ley de Ingresos Devengado	27,611.6	64,911.6
Ley de Ingresos Recaudado	179,118.8	428,795.0
Presupuesto de Egresos Aprobado de Gastos de Funcionamiento	423,917.7	475,033.1
Presupuesto de Egresos Aprobado de Transferencias, Asignaciones, Subsidios y Otras Ayudas	0.0	0.0
Presupuesto de Egresos Aprobado de Intereses, Comisiones y Otros Gastos de la Deuda Pública	0.0	3,958.9
Presupuesto de Egresos Aprobado de Inversión Pública	0.0	0.0
Presupuesto de Egresos Aprobado de Bienes Muebles, Inmuebles e Intangibles	0.0	13,900.0
	847,835.5	985,784.0

NOTAS DE GESTIÓN ADMINISTRATIVA

1. INTRODUCCIÓN

Los Estados financieros del Instituto fueron preparados de acuerdo a lo establecido en el Manual Único de Contabilidad Gubernamental para la Dependencias y Entidades Públicas del Gobierno y Municipios del Estado de México.

2. PANORAMA ECONÓMICO FINANCIERO

El Instituto de Capacitación y Adiestramiento para el Trabajo Industrial, obtiene sus ingresos principalmente de subsidios federales y estatales de acuerdo al convenio de colaboración firmado por el Gobierno Federal y el Estatal con una aportación del 60% y 40% respectivamente.



3. AUTORIZACIÓN E HISTORIA

El Instituto de Capacitación y Adiestramiento para el Trabajo Industrial se transforma de Órgano Desconcentrado a Organismo Público Descentralizado el 19 de agosto de 1992 mediante decreto número 111 de la H. Legislatura del Estado de México.

4. ORGANIZACIÓN Y OBJETO SOCIAL

a) Objeto Social

Capacitación y Adiestramiento para el Trabajo Industrial

b) Principal Actividad

Promover e impulsar la capacitación y adiestramiento para el trabajo industrial, tanto en el sector empresarial como en los diversos sectores sociales.

c) Ejercicio Fiscal

Al 30 de Junio de 2018.

d) Régimen Jurídico

Persona Moral sin fines de lucro

e) Consideraciones Fiscales del Ente

Declaración mensual de ISR sobre sueldos y salarios

Declaración mensual de retención de ISR actividad empresarial y profesional (honorarios)

Declaración mensual del 3.0 por ciento sobre erogaciones



f) Estructura Organizacional Básica

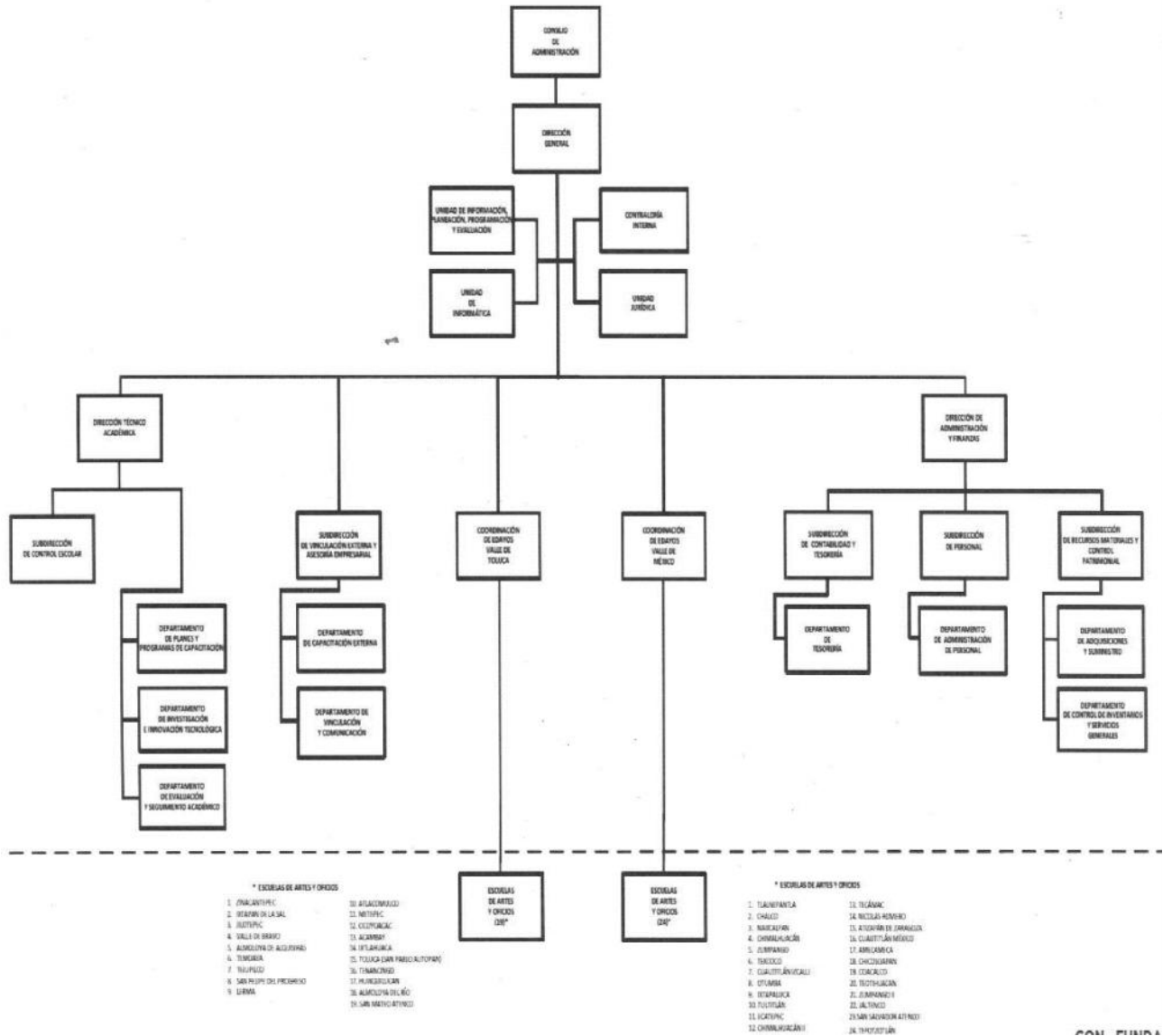

g) Fideicomisos, Mandatos y Análogos de los cuales es Fideicomitente o Fideicomisario.

Este organismo no cuenta con fideicomisos

5. BASES PARA LA PREPARACIÓN DE ESTADOS FINANCIEROS

Los Estados Financieros con cifras al 30 de Junio de 2018, se prepararon tomando como base los Postulados Básicos de Contabilidad Gubernamental y en consideración con las normas aprobadas por el Consejo Nacional de Armonización Contable en cumplimiento de lo dispuesto por la Ley General de Contabilidad Gubernamental, aplicables a los Organismos Auxiliares del Gobierno del Estado de México, para su registro contable y presupuestal.



Los estados Financieros fueron preparados sobre la base del costo histórico original, modificado hasta el 31 de diciembre de 2007, con los efectos de la inflación, conforme a las disposiciones normativas establecidas en la circular de la Información Financiera para el Reconocimiento de los Efectos de la Inflación, que deben utilizar las Entidades del Sector Auxiliar del Gobierno del Estado de México. Esta norma establece únicamente, la actualización de los inmuebles, mobiliario y equipo, así como la depreciación acumulada del ejercicio, mediante el Método de Ajustes por Cambios en el Nivel General de Precios a la fecha del balance. Este procedimiento de actualización establecido en la NIF B-10 emanado de las normas de información financiera aceptadas en México, el cual también requiere del reconocimiento de los efectos de la inflación en los componentes del patrimonio y del estado de resultados, la determinación del efecto por posición monetaria la presentación de los estados financieros comparativos a cifras de cierre del 31 de diciembre de 2007.

A partir del ejercicio terminado al 31 de diciembre de 2008, tomando como referencia la NIF B-10 emitida por el Consejo Mexicano para la Investigación y Desarrollo de Normas de Información Financiera, A. C., y considerando que en los últimos 8 años la inflación no ha rebasado el 10% anual, se ha decidido no aplicar el procedimiento de revaluación de los bienes muebles e inmuebles.

Asimismo la NIF B-10 requiere que se reconozcan los efectos de la inflación en la información financiera siempre que se considere que sus efectos son relevantes, lo cual ocurre cuando dicha inflación es igual o mayor que el 26% acumulado durante los tres ejercicios anuales anteriores.

Bajo este esquema se establece que cuando la economía se encuentre en un entorno inflacionario se definirá el procedimiento a través del cual, los entes gubernamentales, deberán realizar la revaluación de los estados financieros. Los índices que se utilizan para efectos de determinar un entorno económico no inflacionario fueron los siguientes

Los Postulados Básicos que se utilizan para la preparación de los Estados Financieros son:

- a)** Sustancia Económica
- b)** Entes Públicos
- c)** Existencia Permanente
- d)** Revelación Suficiente
- e)** Importancia Relativa
- f)** Registro e Integración Presupuestaria
- g)** Consolidación de la Información Financiera
- h)** Devengo Contable
- i)** Valuación
- j)** Dualidad Económica
- k)** Consistencia



6. POLÍTICAS DE CONTABILIDAD SIGNIFICATIVAS

- a) Actualización.- Los activos, pasivos y Hacienda Pública, se registran a su costo de realización y no se efectuó actualización alguna.
- b) No se registran operaciones con el extranjero
- c) No se tienen inversiones en acciones del Sector Paraestatal
- d) No se cuenta con inventarios.
- e) Beneficios a empleados: No se cuenta con reserva actuarial.
- f) Provisiones.- No se tienen provisiones
- g) Reservas: No se tienen reservas
- h) Cambios en las políticas contables y corrección de errores.- No se han tenido cambios en las políticas contables, ya que las políticas están determinadas por el Manual Único de Contabilidad Gubernamental.
- i) Reclasificaciones: El Organismo no ha tenido reclasificaciones
- j) Depuración y cancelación de saldos: no depuró o canceló saldos

7.- POSICIÓN EN MONEDA EXTRANJERA Y PROTECCIÓN DE RIESGO CAMBIARIO.

Las operaciones se realizan a valor peso mexicano.

8.- REPORTE ANALÍTICO DEL ACTIVO

La depreciación se calcula bajo el método de línea recta sobre los saldos iniciales de los activos fijos al costo para las inversiones hechas a partir de 2008 a y a valor actualizado para las inversiones efectuadas hasta el 31 de diciembre de 2007, las tasas de depreciación utilizadas son las siguientes:

Bienes	Tasas %	
	JUNIO	2017
Edificios	2%	2%
Mobiliario y Equipo de Oficina	3%	3%
Vehículos y Equipo de Transporte	10%	10%
Equipo de Cómputo	20%	20%
Maquinaria y Equipo	10%	10%



9. FIDEICOMISO, MANDATOS Y ANÁLOGOS

Este Instituto no maneja fideicomisos.

10. REPORTE DE RECAUDACIÓN

Al inicio del ejercicio se tenía previsto recaudar 423 millones 917.7 miles de pesos del presupuesto de ingresos autorizado, durante el periodo enero - junio se recaudaron 74 millones 510.0 miles de pesos fueron estatales, 91 millones 998.2 miles de pesos federales y propios 12 millones 607.6 miles de pesos, obteniendo durante el periodo un recaudado de 179 millones 115.8 miles de pesos.

11. INFORMACIÓN SOBRE LA DEUDA Y EL REPORTE ANALÍTICO DE LA DEUDA

El organismo no contrato Deuda.

12. CALIFICACIONES OTORGADAS

Este Instituto no ha sido objeto de ser calificado.

13. PROCESO DE MEJORA

Se trabajó con el sistema SIIGEM de la Secretaría de Finanzas, con el cual se reportan al Gobierno del Estado los ingresos por Venta de Bienes y Servicios obtenidos en las 44 escuelas de Artes y oficios.

14. INFORMACIÓN POR SEGMENTOS

La información se presenta en forma mensual y no es segmentada.

15. EVENTOS POSTERIORES AL CIERRE

No aplica.

16. PARTES RELACIONADAS

No existen partes relacionadas, que pudieran ejercer influencia significativa sobre la toma de decisiones financieras y operativas.

17. RESPONSABILIDAD SOBRE LA PRESENTACIÓN RAZONABLE DE LOS ESTADOS FINANCIEROS

Bajo protesta de decir verdad declaramos que los Estados Financieros y sus notas, son razonablemente correctos y son responsabilidad del emisor.

