

NOTAS A LOS ESTADOS FINANCIEROS

NOTAS DE DESGLOSE

1. ESTADO DE SITUACION FINANCIERA

ACTIVO

EFFECTIVO Y EQUIVALENTES

El saldo que muestra la cuenta de Bancos por un importe de un millón 774.2 miles de pesos, se origina principalmente por los cheques expedidos en el mes de diciembre por los cursos CAE y que se encuentran en tránsito.

Bancos/Tesorería

| BANCO | MARZO | FEBRERO |
|-----------------------|--------------|----------------|
| BBVA BANCOMER CTA-872 | 58.6 | 148.3 |
| BBVA BANCOMER CTA-001 | 11.5 | 13.8 |
| BANAMEX CTA-398 | 7,04.1 | 1,963.2 |
| TOTAL | 774.2 | 2,125.3 |

DERECHOS A RECIBIR EFFECTIVO Y EQUIVALENTES Y BIENES O SERVICIOS A RECIBIR

En lo referente al saldo de la cuenta contable de Inversiones Financieras a Corto Plazo, por un importe de 6 millones 9.2 miles de pesos, la variación se debe principalmente al reintegro de recursos estatales del ejercicio 2018, que no se ejercieron, el vencimiento de las inversiones es menor a tres meses.

| BANCO | MARZO | FEBRERO |
|--|----------------|----------------|
| BANCOMER Contrato 484 Recursos Federales 2015 y 2016 | .0 | .0 |
| BANCOMER Contrato 740 Gastos de Operación | 6,006.8 | 6,603.6 |
| BANCOMER Contrato 317 Infraestructura | 2.4 | 2.4 |
| BANCOMER Contrato 376 Obra Tenancingo | .0 | .0 |
| BANCOMER Contrato 716 Plan de Ajuste | .0 | .0 |
| TOTAL | 6,009.2 | 6,606.0 |

De las inversiones que se realizaron durante el año se obtuvieron rendimientos por la cantidad de 209.6 miles de pesos, con dos tipos de fondos BMERGOBNC1 Y BMERGONC que generan rendimientos seguros.

En lo referente al saldo de la cuenta contable de Cuentas por Cobrar a Corto Plazo, al mes de marzo de 2018, se refleja un saldo de 64 millones 73.3 miles de pesos, el monto que se muestra se debe a la liberación pendiente del subsidio estatal por servicios personales y gastos de operación, así como por el subsidio federal del ejercicio

CUENTAS POR COBRAR A CORTO PLAZO

| CONCEPTO | MARZO | FEBRERO |
|--|-----------------|-----------------|
| Cuentas por cobrar a corto plazo GEM | 2,992.5 | 1,315.2 |
| Cuentas por cobrar a corto plazo Federal | 58,325.5 | 38,410.0 |
| SUTEYM Clausula sexagésima convenio sindical | 250.0 | 300.0 |
| Cuentas por cobrar traslado de ingresos | 2,338.9 | 470.8 |
| Recaudación | .0 | 10.0 |
| Subsidio al Empleo | 69.1 | 71.6 |
| Clientes | 84.0 | 75.5 |
| Pago Indebido | 13.3 | 13.3 |
| TOTAL | 64,073.3 | 40,666.4 |

DEUDORES DIVERSOS:

La cuenta de Deudores Diversos cuenta con un saldo de 5.0

ANTICIPO A PROVEEDORES POR ADQUISICIÓN DE BIENES Y PRESTACIÓN DE SERVICIOS

La cuenta de Anticipo a Proveedores por Adquisición de Bienes y Prestación de Servicios al mes de Marzo 2018, no tiene saldo.

BIENES DISPONIBLES PARA SU TRANSFORMACIÓN O CONSUMO (INVENTARIOS)

Este Organismo no realiza ningún proceso de transformación y/o elaboración de bienes, dado que su giro principal es la capacitación.

INVERSIONES FINANCIERAS

Este Organismo no cuenta con Inversiones a Largo Plazo.

BIENES MUEBLES, INMUEBLES E INTANGIBLES.

BIENES EN TRÁNSITO

Esta cuenta arroja un saldo de 0.0 pesos, la variación se debe al pago del importe comprometido al cierre del mes de marzo 2018.

BIENES INMUEBLES

La cuenta de Terrenos por el período a reportar no ha tenido movimientos con respecto al ejercicio 2017, su saldo al mes de marzo de 2018 es de 147 millones 454.1 miles de pesos, el cual incluye la revaluación por un monto de 39 millones 287.5 miles de pesos.

| CONCEPTO | MARZO | FEBRERO |
|-------------------------------|----------|----------|
| REVALUACIÓN ACUMULADA | 39,287.5 | 39,287.5 |
| EDAYO Tlalnepantla | 3,084.4 | 3,084.4 |
| EDAYO Ixtapan de la Sal | 2,953.3 | 2,953.3 |
| EDAYO Chalco | 6,425.2 | 6,425.2 |
| EDAYO Jilotepec | 3,509.2 | 3,509.2 |
| EDAYO Valle de Bravo | 8,186.8 | 8,186.8 |
| EDAYO Naucalpan | 7,665.7 | 7,665.7 |
| EDAYO San Felipe del Progreso | 48.0 | 48.0 |
| EDAYO Temoaya | 636.6 | 636.6 |
| EDAYO Chimalhuacán | 996.7 | 996.7 |
| EDAYO Tejupilco | 176.0 | 176.0 |
| EDAYO Zumpango | 1,066.3 | 1,066.3 |
| EDAYO Almoloya de Alquisiras | 598.0 | 598.0 |
| EDAYO Lerma | 2,086.1 | 2,086.1 |
| EDAYO Texcoco | 26.9 | 26.9 |
| EDAYO Cuautitlán Izcalli | 14,810.2 | 14,810.2 |
| EDAYO Otumba | 1,240.0 | 1,240.0 |
| EDAYO Atlacomulco | 1,035.6 | 1,035.6 |
| EDAYO Ixtapaluca | 270.0 | 270.0 |
| EDAYO Ecatepec | 7,342.0 | 7,342.0 |
| EDAYO Tecámac | 1,180.5 | 1,180.5 |

| | | |
|----------------------------|------------------|------------------|
| EDAYO Atizapán de Zaragoza | 1,027.1 | 1,027.1 |
| EDAYO Nicolás Romero | 8,059.9 | 8,059.9 |
| EDAYO Tultitlán | 1,494.9 | 1,494.9 |
| EDAYO Chimalhuacán II | 874.8 | 874.8 |
| EDAYO Ocoyoacac | 1,383.7 | 1,383.7 |
| EDAYO Metepec | 5,795.0 | 5,795.0 |
| EDAYO Ixtlahuaca | 1,024.8 | 1,024.8 |
| EDAYO Acambay | 1,182.7 | 1,182.7 |
| EDAYO Cuautitlán México | 10,300.0 | 10,300.0 |
| EDAYO Coacalco | 12,750.0 | 12,750.0 |
| EDAYO Tepotzotlán | 936.2 | 936.2 |
| TOTAL | 147,454.1 | 147,454.1 |

La cuenta de Construcciones en Proceso presenta un saldo al mes de marzo 2018 de 552.0 miles de pesos.

| CONCEPTO | MARZO | FEBRERO |
|--------------|--------------|--------------|
| Tenancingo | 552.0 | 552.0 |
| TOTAL | 552.0 | 552.0 |

La depreciación se calcula bajo el método de línea recta sobre los saldos mensuales, aplicando a cada rubro los porcentajes siguientes:

| | |
|--|-----|
| Edificios | 2% |
| Mobiliario y Equipo de Administración | 3% |
| Vehículos y Equipo de Transporte | 10% |
| Mobiliario y Equipo Educativo y Recreativo | 20% |
| Maquinaria, Otros Equipos y Herramientas | 10% |
| Otros Bienes Muebles | 10% |

ESTIMACIONES Y DETERIOROS

Este Organismo no cuenta con saldos en esta cuenta.

OTROS ACTIVOS

Este Organismo no tiene saldo en esta cuenta.

PASIVO

CUENTAS POR PAGAR A CORTO PLAZO

La cuenta Servicios Personales por Pagar a Corto Plazo al mes de Marzo tiene un saldo de 426.5 miles de pesos y representa las obligaciones de pago por servidores públicos como son: Descuentos cuotas sindicales, descuentos por seguros de vida y auto favor de Grupo Nacional Provincial.

| CONCEPTO | MARZO | FEBRERO |
|---|--------------|--------------|
| Descuentos sindicales | 406.4 | 540.2 |
| Descuento Seguro Separación Individualizado (HIR) | .0 | 60.2 |
| Descuento Seguro de Vida Individual (Forteza) | .0 | 30.6 |
| Descuentos certificados integrales funcionales | .0 | 14.0 |
| Descuentos Seguro de Vida (G.N.P.) | 19.2 | 9.6 |
| Descuentos apadrina un Niño (CEDIPIEM) | .0 | 3.9 |
| Descuentos Seguro de Auto (G.N.P.) | 1.0 | .5 |
| Descuento compromiso de peso (Instituto Materno Infantil) | .0 | .4 |
| Descuentos préstamos quirografarios | .0 | 27.8 |
| Descuento por seguro de autos ISSEMYM (INBURSA) | .0 | .2 |
| Descuentos por seguro de vida reinversión (INBURSA) | .0 | 6.5 |
| Descuentos por estancia infantil | .0 | 1.9 |
| Descuento por seguro de vida (Atlas) | .0 | .2 |
| Descuentos de seguro de accidentes y enfermedades (ACE) | .0 | 1.6 |
| TOTAL | 426.6 | 697.6 |

La cuenta de Proveedores por Pagar a Corto Plazo tiene un saldo de 4829.4 miles de pesos, que representa los compromisos al mes de Marzo 2018, se considera el vencimiento menor o igual a 365 días.

| CONCEPTO | MARZO | FEBRERO |
|--|----------------|----------------|
| Rocha Salas y Cía. S.C. | 70.2 | 70.2 |
| Rodríguez, González, Checa y Asociados, S.C. | 46.6 | 46.6 |
| E-Technology & Services, S.A. de C.V. | 4,712.6 | 3,842.0 |
| TOTAL | 4,829.4 | 3,958.8 |

La cuenta de Retenciones y Contribuciones por Pagar refleja un saldo de un millón 411.3 miles de pesos, integrado principalmente por la retención de impuestos correspondientes del ISR sobre sueldos y salarios, teniendo un vencimiento menor a los 90 días.

| CONCEPTO | MARZO | FEBRERO |
|------------------------------------|----------------|----------------|
| Retenciones ISR sueldos y salarios | 1,359.7 | 1,253.7 |
| 10% I.S.R. Honorarios | 51.0 | 59.8 |
| Retención ISSEMY | .6 | 845.3 |
| TOTAL | 1,411.3 | 2,158.8 |

La cuenta de Otras Cuentas por Pagar a Corto Plazo, refleja un saldo de 109.8 miles de pesos, este rubro se integra principalmente por los adeudos de acreedores de EDAYOS y Oficinas Centrales, teniendo un vencimiento menor a los 90 días.

| CONCEPTO | MARZO | FEBRERO |
|-------------------------------------|--------------|----------------|
| Cuentas por Pagar a Corto Plazo GEM | 109.8 | 109.8 |
| TOTAL | 109.8 | 109.8 |

2. ESTADO DE ACTIVIDADES

INGRESOS DE GESTIÓN

Los Ingresos de gestión, a Marzo 2018 fueron de 2 millones 991.2 miles de pesos, esta cifra se integra principalmente por las cuotas de cafetería e ingresos pendientes de reportar a Gobierno del Estado de México.

| CONCEPTO | MARZO | FEBRERO |
|--|----------------|----------------|
| Ingresos por venta de bienes y servicios | 2,991.2 | 1,298.0 |
| Recursos fiscales transferencias, asigna | .0 | .0 |
| Otras inversiones (ingresos financieros) | .0 | .0 |
| Otros ingresos y beneficios varios | .0 | .0 |
| Total | 2,991.2 | 1,298.0 |

PARTICIPACIONES, APORTACIONES, TRANSFERENCIAS, ASIGNACIONES, SUBSIDIOS Y OTRAS AYUDAS

Al 31 de Marzo de 2018, este Instituto tuvo ingresos por subsidios de 104 millones 407.0 miles de pesos, de acuerdo al convenio de Colaboración entre el Estado y la Federación para gastos de operación del Instituto.

Ingresos Financieros

Esta cuenta presenta un saldo de 209.6 miles de pesos de los intereses generados en las cuentas de inversión que tiene el Instituto.

Otros Ingresos y Beneficios Varios

El saldo que presenta esta cuenta al 31 de Marzo de 2018 es de 129.0 miles de pesos se integra principalmente por el pago de aseguradoras por siniestros en maquinaria y equipo de transporte de las Escuelas de Artes y Oficios.

GASTOS Y OTRAS PÉRDIDAS

Los gastos de operación del Instituto en los rubros de servicios personales, materiales y suministros y servicios generales representan el 75.93 por ciento del total de los ingresos obtenidos durante el ejercicio.

| | |
|--------------------------|-----------------|
| Servicios Personales | 69,152.2 |
| Materiales y Suministros | 942.7 |
| Servicios Generales | 11,711.3 |
| Total | 81,806.2 |

En lo que corresponde al renglón de Otros Gastos se refleja la depreciación acumulada de bienes muebles e inmuebles al 31 de Marzo de 2018 por un monto de 5 millones 241.4 miles de pesos.

3. ESTADO DE VARIACIÓN EN LA HACIENDA PÚBLICA

No se presentaron modificaciones al patrimonio contribuido con respecto al del ejercicio anterior.

4. ESTADO DE FLUJOS DE EFECTIVO

EFECTIVO Y EQUIVALENTES

El análisis de los saldos inicial y final que figuran en la última parte del Estado de Flujo de Efectivo en la cuenta de efectivo y equivalentes es como sigue:

| | MARZO | FEBRERO |
|---|--------------|----------------|
| Efectivo en Bancos - Tesorería | 774.2 | 2,125.3 |
| Efectivo en Bancos- Dependencias | 0 | 0 |
| Inversiones Temporales (hasta 3 meses) | 0 | 0 |
| Fondos con Afectación Específica | 0 | 0 |
| Depósitos de Fondos de Terceros y Otros | 0 | 0 |
| Total de Efectivo y Equivalentes | 774.2 | 2,125.3 |

CONCILIACION DE FLUJO DE EFECTIVO

| | MARZO | FEBRERO |
|---|--------------|----------------|
| Efectivo por Actividades de Operación | 20,689.2 | 889.1 |
| Efectivo por Actividades de Inversión | -20,993.2 | -5,055.0 |
| Efectivo por Actividades de Financiamiento | -1,037.2 | -7,725.8 |
| Efectivo y Equivalentes al Efectivo al Inicio del Ejercicio | 2,440.3 | 14,332.0 |
| Efectivo y Equivalentes al Efectivo al Final del Ejercicio | 1,099.1 | 2,440.3 |

NOTAS DE MEMORIA (CUENTAS DE ORDEN)

La inspección General, utiliza las cuentas de orden para registrar movimientos de valores que no afecten o modifiquen el balance, sin embargo su incorporación en libros es necesaria con fines de recordatorio contable, de control y en general sobre los aspectos administrativos, o bien, para consignar sus derechos o responsabilidades contingentes que puedan, o no, presentarse en el futuro.

| Instituto de Capacitación y Adiestramiento para el Trabajo Industrial | | |
|--|-----------------|-----------------|
| CUENTAS DE ORDEN CONTABLES | | |
| (Miles de Pesos) | | |
| | MARZO | FEBRERO |
| CUENTAS DEUDORAS | | |
| Almacén | 10,189.8 | 9,968.0 |
| Cuenta de Control de Organismos Auxiliares | 34,286.1 | 34,286.1 |
| Bienes Muebles e Inmuebles en Comodato | 258.4 | 258.4 |
| | 44,734.3 | 44,512.6 |
| CUENTAS ACREEDORAS | | |
| Artículos Disponibles por el Almacén | 10,189.8 | 9,968.0 |
| Organismos Auxiliares Cuenta de Control | 34,286.1 | 34,286.1 |
| Comodato de Bienes Muebles e inmuebles | 258.4 | 258.4 |
| | 44,734.3 | 44,512.6 |

Instituto de Capacitación y Adiestramiento para el Trabajo Industrial
CUENTAS DE ORDEN PRESUPUESTALES
(Miles de Pesos)

| | MARZO | FEBRERO |
|---|------------------|------------------|
| CUENTAS DEUDORAS | | |
| Ley de Ingresos Estimada | 423,917.7 | 423,917.7 |
| Presupuesto de Egresos por Ejercer de Gastos de Funcionamiento | 342,106.5 | 371,391.6 |
| Presupuesto de Egresos por Ejercer de Transferencias, Asignaciones Subsidios y Otras Ayudas | | |
| Presupuesto de Egresos por Ejercer de Intereses Comisiones y Otros Gastos de la Deuda Pública | | |
| Presupuesto de Egresos por Ejercer de Bienes Muebles, Inmueble e Intangibles | | |
| Presupuesto de Egresos Comprometido de Gastos de Operación | 5.1 | 80.1 |
| Presupuesto de Egresos Devengado de Gastos de Funcionamiento | 4,712.6 | 3,842.0 |
| Presupuesto de Egresos Devengado de Transferencias, Asignaciones Subsidios y Otras Ayudas | | |
| Presupuesto de Egresos Devengado de Intereses Comisiones y Otros Gastos de la Deuda Pública | | |
| Presupuesto de Egresos Devengado de Bienes Muebles, Inmueble e Intangibles | | |
| Presupuesto de Egresos Pagado de Gastos de Funcionamiento | 77,093.6 | 48,604.1 |
| Presupuesto de Egresos Pagado de Transferencias, Asignaciones Subsidios y Otras Ayudas | | |
| Presupuesto de Egresos Pagado de Intereses Comisiones y Otros Gastos de la Deuda Pública | | |
| Presupuesto de Egresos Pagado de Bienes Muebles, Inmueble e Intangibles | | |
| | 847,835.5 | 847,835.5 |
| CUENTAS ACREEDORAS | | |
| Ley de Ingresos por Ejecutar | 316,180.9 | 367,082.9 |
| Ley de Ingresos Devengado | 60,648.1 | 39,046.8 |
| Ley de Ingresos Recaudado | 47,088.8 | 17,788.1 |
| Presupuesto de Egresos Aprobado de Gastos de Funcionamiento | 423,917.7 | 423,917.7 |
| Presupuesto de Egresos Aprobado de Transferencias, Asignaciones, Subsidios y Otras Ayudas | | |
| Presupuesto de Egresos Aprobado de Intereses, Comisiones y Otros Gastos de la Deuda Pública | | |
| Presupuesto de Egresos Aprobado de Inversión Pública | | |
| Presupuesto de Egresos Aprobado de Bienes Muebles, Inmuebles e Intangibles | | |
| | 847,835.5 | 847,835.5 |

NOTAS DE GESTIÓN ADMINISTRATIVA

1. INTRODUCCIÓN

Los Estados financieros del Instituto fueron preparados de acuerdo a lo establecido en el Manual Único de Contabilidad Gubernamental para la Dependencias y Entidades Públicas del Gobierno y Municipios del Estado de México.

2. PANORAMA ECONÓMICO FINANCIERO

El Instituto de Capacitación y Adiestramiento para el Trabajo Industrial, obtiene sus ingresos principalmente de subsidios federales y estatales de acuerdo al convenio de colaboración firmado por el Gobierno Federal y el Estatal con una aportación del 60% y 40% respectivamente.

3. AUTORIZACIÓN E HISTORIA

El Instituto de Capacitación y Adiestramiento para el Trabajo Industrial se transforma de Órgano Desconcentrado a Organismo Público Descentralizado el 19 de agosto de 1992 mediante decreto número 111 de la H. Legislatura del Estado de México.

4. ORGANIZACIÓN Y OBJETO SOCIAL

a) Objeto Social

Capacitación y Adiestramiento para el Trabajo Industrial

b) Principal Actividad

Promover e impulsar la capacitación y adiestramiento para el trabajo industrial, tanto en el sector empresarial como en los diversos sectores sociales.

c) Ejercicio Fiscal

Al 31 de Marzo de 2018.

d) Régimen Jurídico

Persona Moral sin fines de lucro

e) Consideraciones Fiscales del Ente

Declaración mensual de ISR sobre sueldos y salarios

Declaración mensual de retención de ISR actividad empresarial y profesional (honorarios)

Declaración mensual del 3.0 por ciento sobre erogaciones

f) Estructura Organizacional Básica

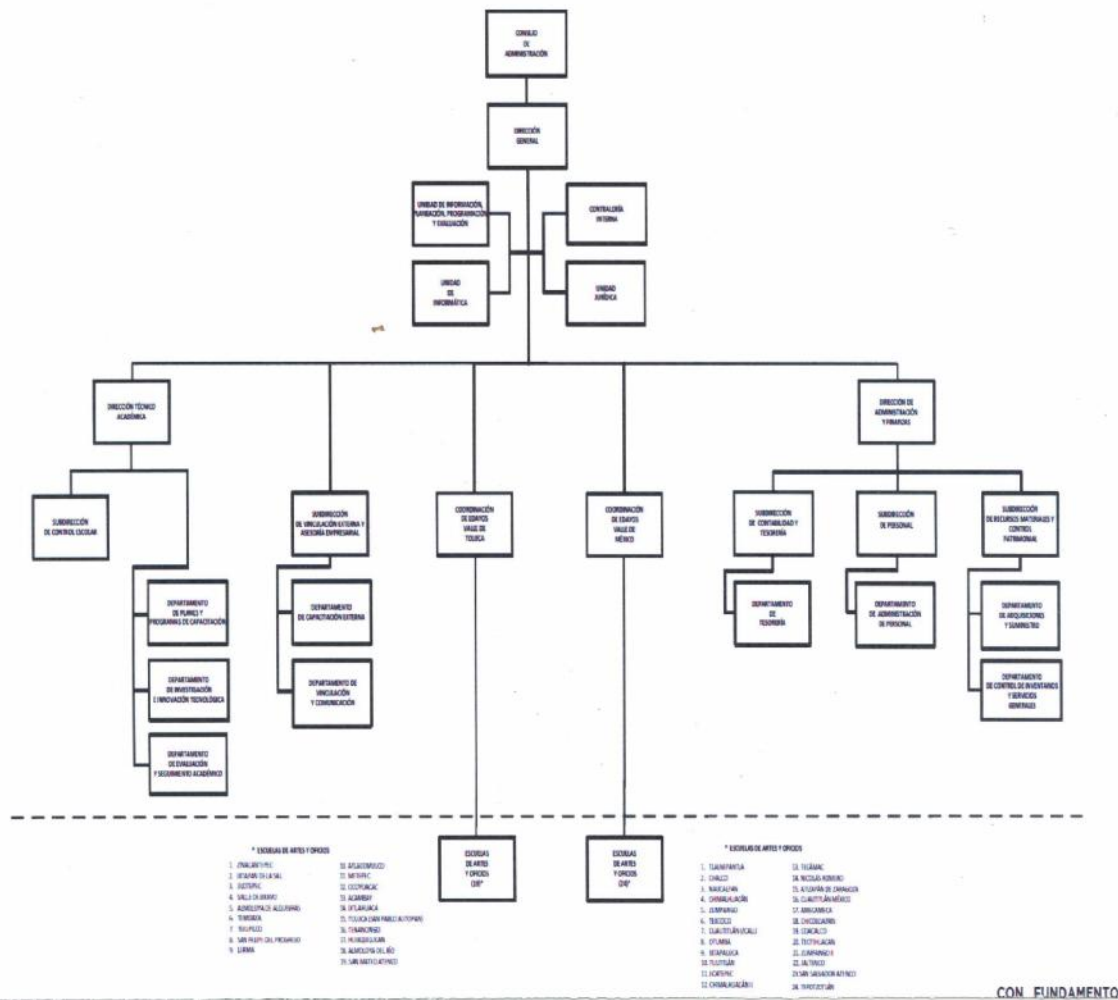

CON FUNDAMENTO

g) Fideicomisos, Mandatos y Análogos de los cuales es Fideicomitente o Fideicomisario.

Este organismo no cuenta con fideicomisos

5. BASES PARA LA PREPARACIÓN DE ESTADOS FINANCIEROS

Los Estados Financieros con cifras al 31 de Marzo de 2018, se prepararon tomando como base los Postulados Básicos de Contabilidad Gubernamental y en consideración con las normas aprobadas por el Consejo Nacional de Armonización Contable en cumplimiento de lo dispuesto por la Ley General de Contabilidad Gubernamental, aplicables a los Organismos Auxiliares del Gobierno del Estado de México, para su registro contable y presupuestal.

Los estados Financieros fueron preparados sobre la base del costo histórico original, modificado hasta el 31 de diciembre de 2007, con los efectos de la inflación, conforme a las disposiciones normativas establecidas en la circular de la Información Financiera para el Reconocimiento de los Efectos de la Inflación, que deben utilizar las Entidades del Sector Auxiliar del Gobierno del Estado de México. Esta norma establece únicamente, la actualización de los inmuebles, mobiliario y equipo, así como la depreciación acumulada del ejercicio, mediante el Método de Ajustes por Cambios en el Nivel General de Precios a la fecha del balance. Este procedimiento de actualización establecido en la NIF B-10 emanado de las normas de información financiera aceptadas en México, el cual también requiere del reconocimiento de los efectos de la inflación en los componentes del patrimonio y del estado de resultados, la determinación del efecto por posición monetaria la presentación de los estados financieros comparativos a cifras de cierre del 31 de diciembre de 2007.

A partir del ejercicio terminado al 31 de diciembre de 2008, tomando como referencia la NIF B-10 emitida por el Consejo Mexicano para la Investigación y Desarrollo de Normas de Información Financiera, A. C., y considerando que en los últimos 8 años la inflación no ha rebasado el 10% anual, se ha decidido no aplicar el procedimiento de revaluación de los bienes muebles e inmuebles.

Asimismo la NIF B-10 requiere que se reconozcan los efectos de la inflación en la información financiera siempre que se considere que sus efectos son relevantes, lo cual ocurre cuando dicha inflación es igual o mayor que el 26% acumulado durante los tres ejercicios anuales anteriores.

Bajo este esquema se establece que cuando la economía se encuentre en un entorno inflacionario se definirá el procedimiento a través del cual, los entes gubernamentales, deberán realizar la revaluación de los estados financieros. Los índices que se utilizan para efectos de determinar un entorno económico no inflacionario fueron los siguientes

Los Postulados Básicos que se utilizan para la preparación de los Estados Financieros son:

- a) Sustancia Económica
- b) Entes Públicos
- c) Existencia Permanente
- d) Revelación Suficiente
- e) Importancia Relativa
- f) Registro e Integración Presupuestaria
- g) Consolidación de la Información Financiera
- h) Devengo Contable
- i) Valuación
- j) Dualidad Económica
- k) Consistencia

6. POLÍTICAS DE CONTABILIDAD SIGNIFICATIVAS

- a) Actualización.- Los activos, pasivos y Hacienda Pública, se registran a su costo de realización y no se efectuó actualización alguna.
- b) No se registran operaciones con el extranjero
- c) No se tienen inversiones en acciones del Sector Paraestatal
- d) No se cuenta con inventarios.
- e) Beneficios a empleados: No se cuenta con reserva actuarial.
- f) Provisiones.- No se tienen provisiones
- g) Reservas: No se tienen reservas
- h) Cambios en las políticas contables y corrección de errores.- No se han tenido cambios en las políticas contables, ya que las políticas están determinadas por el Manual Único de Contabilidad Gubernamental.
- i) Reclasificaciones: El Organismo no ha tenido reclasificaciones
- j) Depuración y cancelación de saldos: no depuró o canceló saldos

7.- POSICIÓN EN MONEDA EXTRANJERA Y PROTECCIÓN DE RIESGO CAMBIARIO.

Las operaciones se realizan a valor peso mexicano.

8.- REPORTE ANALÍTICO DEL ACTIVO

La depreciación se calcula bajo el método de línea recta sobre los saldos iniciales de los activos fijos al costo para las inversiones hechas a partir de 2008 a y a valor actualizado para las inversiones efectuadas hasta el 31 de diciembre de 2007, las tasas de depreciación utilizadas son las siguientes:

| Bienes | Tasas % | |
|----------------------------------|----------------|----------------|
| | MARZO | FEBRERO |
| Edificios | 2% | 2% |
| Mobiliario y Equipo de Oficina | 3% | 3% |
| Vehículos y Equipo de Transporte | 10% | 10% |
| Equipo de Cómputo | 20% | 20% |
| Maquinaria y Equipo | 10% | 10% |

9. FIDEICOMISO, MANDATOS Y ANÁLOGOS

Este Instituto no maneja fideicomisos.

10. REPORTE DE RECAUDACIÓN

Al inicio del ejercicio se tenía previsto recaudar 423 millones 917.7 miles de pesos del presupuesto de ingresos autorizado, durante el periodo enero - marzo se recaudaron 46 millones 81.5 miles de pesos fueron estatales, 58 millones 325.5 miles de pesos federales y propios 3 millones 329.9 miles de pesos, obteniendo durante el periodo un recaudado de 107 millones 736.9 miles de pesos.

11. INFORMACIÓN SOBRE LA DEUDA Y EL REPORTE ANALÍTICO DE LA DEUDA

El organismo no contrato Deuda.

12. CALIFICACIONES OTORGADAS

Este Instituto no ha sido objeto de ser calificado.

13. PROCESO DE MEJORA

Se trabajó con el sistema SIIGEM de la Secretaría de Finanzas, con el cual se reportan al Gobierno del Estado los ingresos por Venta de Bienes y Servicios obtenidos en las 44 escuelas de Artes y oficios.

14. INFORMACIÓN POR SEGMENTOS

La información se presenta en forma mensual y no es segmentada.

15. EVENTOS POSTERIORES AL CIERRE

No aplica.

16. PARTES RELACIONADAS

No existen partes relacionadas, que pudieran ejercer influencia significativa sobre la toma de decisiones financieras y operativas.

17. RESPONSABILIDAD SOBRE LA PRESENTACIÓN RAZONABLE DE LOS ESTADOS FINANCIEROS

Bajo protesta de decir verdad declaramos que los Estados Financieros y sus notas, son razonablemente correctos y son responsabilidad del emisor.